

# U Nutiziale di San Martino di Lota

N°1

## Due Parole

Notre Commune est en pleine mutation, en effet, depuis déjà de nombreuses années, elle connaît de nombreux travaux sur l'ensemble de son territoire.

Cette transformation est conforme aux engagements que j'avais pris avec mon équipe lors de la dernière campagne électorale. Cela vous paraît long, à nous aussi, car il est très long le chemin avant de voir se réaliser un projet.

Tout d'abord le concevoir, le discuter et le débattre. Faire réaliser une étude de faisabilité et une estimation de son coût. Mettre en place le financement, l'insérer au budget primitif de la commune et le faire adopter par le conseil Municipal.

Chaque jour, je me rends compte des efforts accomplis par chacun d'entre nous pour que les projets se réalisent. Je loue le travail de tout le personnel communal qui s'efforce à rendre le plus agréable possible notre quotidien.

Je remercie également mes Adjointes et mes Conseillers Municipaux pour le travail qu'ils accomplissent au sein de leurs commissions respectives, tout au long de l'année.

Améliorer notre qualité de vie, c'est permettre la tenue de manifestations diverses, je remercie pour cela tous les acteurs associatifs qui organisent les compétitions sportives pour les plus jeunes, les fêtes de quartiers, le Marché de Noël, le Marché des fleurs, Halloween, pour l'ensemble de la population, et notre dernière association Passa Tempu qui réunit régulièrement plus de 100 personnes dans des nouveaux locaux flamboyants neufs.

Chaque année apporte de nouvelles contraintes, de nombreuses servitudes, tous ensemble et avec votre concours nous saurons y faire face.

Je profite de l'occasion de la date de sortie de ce journal, pour vous souhaiter à toutes et à tous une très bonne et heureuse année.

*Pace è Salute a Tutti*

Le Maire,  
Jacky PADOVANI



● COMPTE ADMINISTRATIF 2014 P. 2  
Recettes de Fonctionnement  
Dépenses de Fonctionnement

● NOS RÉALISATIONS P. 3  
La Maison des Associations  
Piste et Parking de Canale  
Élargissement de l'accès de Canale  
Route de la Porraja  
Aménagement Grigione  
Installation d'une Crèche Privée

● NOS ASSOCIATIONS P. 4-5  
Passa Tempu  
Tarot Club  
Pietranera in Festa  
La Roue d'Or  
Pieve di Lota  
Vivre au Village  
La Boule Noire

● LES ANIMATIONS P. 5-6  
Animations Musicales  
Halloween  
Pulenda e Figatelli  
Nos Aînés à l'Honneur  
Marché aux Fleurs  
Marché de Noël

● FÊTES PATRONALES de la COMMUNE P. 7  
Sainte Devote  
San Martino

● NOTRE ECOLE COMMUNALE P. 7  
Activités Périscolaires  
Centre de Loisirs sans Hébergement

● NOS PROJETS P. 8  
Rénovation et Extension Mairie  
Travaux Voirie de LICCIOLA  
Abattage de 4 Platanes  
Réseaux d'Eaux Fluviales



Le compte administratif (C.A.) reflète très précisément les recettes et dépenses de l'année 2014 conformément au budget présenté au début de la même année. Le C.A. a été présenté et approuvé à l'unanimité par le conseil municipal au premier trimestre de l'année 2015.

Résultat cumulé : 1 315 129,43 €  
 Section de fonctionnement : 675 952,87 €  
 Section d'investissement : 639 176,56 €

Le C.A 2014 dégage un excédent sur l'exercice de 287 250 €

**Il est très important de noter que le Taux d'Endettement de notre Commune à la fin de l'Exercice 2014 est égal à 0 €.**

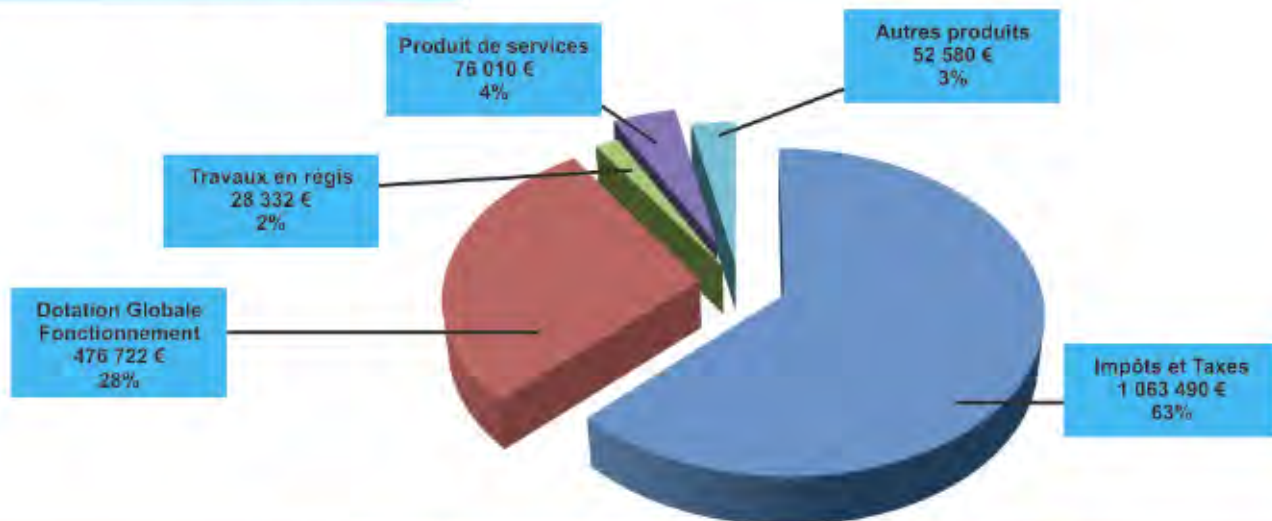

## RECETTES DE FONCTIONNEMENT

On peut donc constater que la pression fiscale est inférieure à la pression moyenne de l'ensemble des communes de même importance.

Cette situation nous permet, éventuellement, une capacité d'emprunt non négligeable pour nos futurs investissements.

Nous concluons que notre commune est en parfaite santé financière et fière de sa gestion municipale.

Une baisse non négligeable de la **Dotation Globale de Fonctionnement** de la part de l'Etat.

De ce fait, nous sommes dans l'obligation, pour un équilibre rationnel de notre budget 2016 de procéder à une légère augmentation du taux des taxes à savoir :

### TAXE D'HABITATION :

de: 14.99 % à 15.95 %

### TAXE FONCIÈRE BATI :

de: 12.39 % à 14.43 %

### TAXE FONCIÈRE NON-BATI :

de: 66.69% à 70.96 %

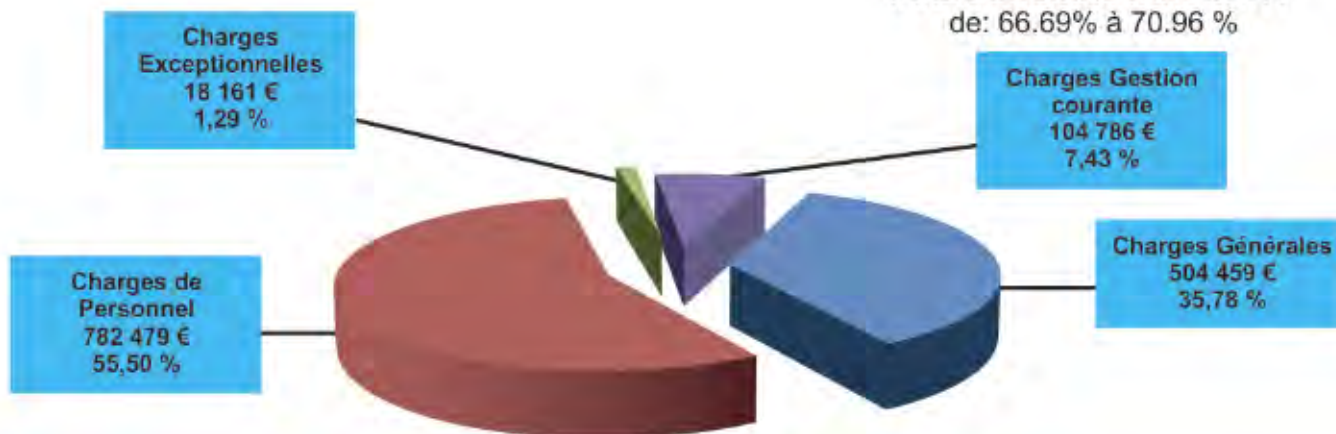

## DÉPENSES DE FONCTIONNEMENT

## La Maison des Associations

Ce projet était dans « nos cartons », depuis des années, des problèmes fonciers ont retardé sa réalisation.

Le temps perdu a été vite rattrapé par une fréquentation que l'on ne soupçonnait même pas.

Nos habitants y passent des moments merveilleux.

L'association qui l'utilise régulièrement porte bien son nom : « **Passa Tempu** »

Coût de l'opération : 690 000 € TTC  
 Participation :  
 Etat : 13,70 %  
 C.T.C. : 24,40 %  
 Conseil Général : 39,20 %  
 Commune : 22,70 %

Le club de foot « **Pieve di Lota** », y a transféré son siège dans des bureaux mitoyens qui leur ont été affectés pour y accueillir leurs adhérents.



## Piste et Parking de Canale

Au cours de l'élaboration du PLU, une piste de protection incendie a été imposée par le P.P.R.I.F. (Plan de Prévention des Risques naturels Incendie de Forêts), afin de protéger le hameau de CANALE.

La commune a opté pour l'élaboration d'une route bétonnée et d'un parking dans le but de désenclaver, rendre à court terme constructible le hameau et permettre aux riverains de stationner en toute sécurité.

Coût de l'opération : 250 000 € TTC  
 Participation :  
 C.T.C. : 40 %  
 Conseil Général : 40 %  
 Commune : 20 %

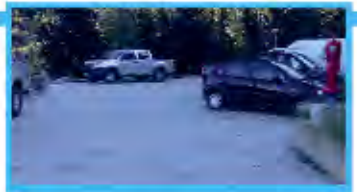

## Elargissement de l'Accès de Canale

Cette opération a permis de sécuriser et rendre plus praticable l'accès aux habitations

Coût de l'opération : 205 000 € TTC  
 Participation :  
 C.T.C. : 49,70 %  
 Conseil Général : 29,60 %  
 Commune : 20,50 %



## Route de la Porraja

Les problèmes fonciers ont dépassé les rouages juridiques habituels. Les négociations ont été âpres et difficiles.

Ce constat fait, il aura fallu 15 années pour réaliser cette route, qui aujourd'hui est complètement intégré au plan de circulation de notre commune.

Le but étant atteint quant au désenclavement de plusieurs terrains constructibles et surtout une facilité d'accès au chemin départemental pour les riverains des quartiers « Massone et Porraja » et par la même occasion pour les habitants de San Martino village.

Coût de l'opération : 1 555 700 € TTC  
 Participation :  
 Etat : 13,20 %  
 C.T.C. : 7,40 %  
 Conseil Général : 16,50 %  
 C.A.B. : 38 %  
 Commune : 26,90 %

Le Conseiller Général **Jacky Padovani** a pris en considération et financé à 100 % le rond point sur le C.D 80 pour permettre « **le tourne à gauche** » en parfaite sécurité.



## Aménagement Grigione

Les travaux de voirie relatifs au chemin du Moulin ont été réalisés dans le but d'améliorer la circulation par un léger élargissement consolidé par des murs de soutènement en pierre de Brando, la pose d'enrobé et l'éclairage complet de la voie.

L'entrée du hameau de Grigione a subi des transformations dans un souci d'esthétique et de sécurité.

Coût de l'opération : 225 422 € TTC  
 Participation :  
 C.T.C. : 40 %  
 Conseil Général : 40 %  
 Commune : 20 %



## Installation d'une Crèche Privée

La municipalité a lancé une étude de faisabilité pour la création d'une crèche municipale. Le résultat de cette étude implique un financement important de la part communale. Le conseil municipal a par conséquent choisi un partenariat avec un investisseur privé.

La commune participe à hauteur de 50 000 € à la réservation « de berceaux » pour les administrés résidant sur notre commune.



## PASSA TEMPU

Cette association a été créée au mois de Septembre 2014 dans un cadre sublime et serein pour répondre aux sollicitations de nos habitants ou règnent bien être et convivialité.

**Le siège de l'association est situé au 46, Route du Cap à Pietranera.**

Les locaux sont mis à disposition gracieusement par la Municipalité, dans un but de rencontre, d'échange, de réflexion et de partage. Elle organise des fêtes culturelles et sportives, des lotos, des soirées à thème, des sorties en groupe et des voyages.



### HORAIRES D'OUVERTURES

**Tous les Mardis**

de 14 h.30 à 17 h.30

(jeux de table et discussions)

**Tous les jeudis**

de 14h30 à 17h30

(Diverses activités)

Président : BADOIS Georges  
Vice-président : BALDI Jean Louis  
Secrétaire : ORSINI Pascale  
Trésorière : VINCIGUERRA Jacqueline

Facebook : associationpassatempu

*L'association qui l'utilise régulièrement porte bien son nom : «Passa Tempu»*

## CLUB DE TAROT

Actuellement avec ses 38 membres actifs, le club fête ses 30 ans cette année.

Affilié à la FFT et au Comité Corse de TAROT (6 clubs insulaires), il participe à toutes les compétitions nationales et enseigne au sein de l'école de TAROT dans les collèges du département.

Président : Michel BERTRAND  
Trésorière : Héléne BONCI

## PIETRANERA IN FESTA

L'association crée en 2009 a pour but l'organisation de la vie commune à travers différentes animations et festivités.

Notre volonté est de lutter contre l'isolement et de recréer un véritable esprit de convivialité, de partage dans la bonne humeur.

Présidente : FRANCESCHI Stéphanie  
Secrétaire : FAGGIANELLI Marie Pierre  
Trésorier : JAUMON Marco

### PROGRAMME :

**Halloween**

**Marché de Noël**

**Fête des fleurs**

**Fêtes des Quartiers** (St François, Calavita, Purraghja, San Martino, Grigione)

**Concerts**

## LA ROUE D'OR

Créée le 3 janvier 2013, son but principal est la pratique et le développement du cyclisme. Elle évolue aussi dans les activités récréatives et de loisirs.

40 licenciés sont adhérents à l'association.

Président : PIERI Gerard  
Secrétaire : FULIGNI Denise  
Trésorier : BADOIS Philippe

### NOS ACTIVITÉS :

Organisation cyclo sportive : «les bosses du cap»

Sorties en groupe le week-end

Participation à une Cyclo -Randonnée au profit de la Ligue contre le cancer

Organisation randonnée VTT sur notre commune

Sortie club sur le continent, Sortie club en Italie

## PIEVE DI LOTA

L'association créée en 2009 a pour but d'initier les enfants à la pratique du football.

Le club de foot «**Pieve di Lota**», fierté des communes de San Martino di Lota et Santa Maria di Lota compte 250 licenciés de 6 à 19 ans encadrés par une équipe dirigeante soudée autour de son Président, l'inoxydable, Antoine SIGURANI et d'un Maire à l'écoute de son club.

La saison 2014/2015 est une année positive avec des résultats probants.

La saison 2015/2016 est prometteuse dans l'attente de mes meilleurs résultats.

«**Un pari fou**» : former une équipe féminine.

Le point fort de la saison, «son tournoi» du mois d'octobre sur le stade de Miomù avec 500 joueurs et plus de 1000 spectateurs.

Président : SIGURANI Antoine  
Secrétaire : MARIOTTI Jean Francois  
Trésorier : GERONIMI Paul

## VIVRE AU VILLAGE

Cette association organise le «TELETHON»  
Elle participe à toutes les activités sur la commune afin de recueillir des fonds (fil rouge).

Le 11 Novembre à San Martino village, avec la municipalité elle organise à l'issue de la messe un apéritif pour fêter la «St Martin».

Présidente : BERTRAND Patricia  
Secrétaire : RAFFINI Charles

## LA BOULE NOIRE

L'amicale Boule Noire est un club de pétanque, créé le 18 Décembre 2012 à PIETRANERA

Sa vocation est consacrée à l'organisation de concours de pétanque, notamment les «Mémoires Robert MINICUCCI et Francis MICALÉFF», dont la réussite est partagée avec les familles et la municipalité de SAN MARTINO DI LOTA.

Le bon fonctionnement du club est récompensé non seulement par l'aide financière des différentes collectivités, mais aussi par les réussites de ses licenciés.

L'Amicale Boule Noire a représenté la Haute Corse au championnat de France de Pétanque Provençale au mois de Juin.

Président MARIANI François  
Vice-président : ORSINI Bernard  
Trésorière : SANCHEZ Isabelle  
Secrétaire : CORMAT René Pierre

## LES ANIMATIONS

La Municipalité en partenariat avec «Pietranera in Festa» organise chaque année de nombreuses animations gratuites dans différents «Quartiers de la commune», plus précisément durant les mois de Juillet et Août.

Notre commune compte aujourd'hui environ 3000 habitants, il est important de renouer avec les coutumes ancestrales pratiquées dans nos villages où à l'époque «tutti i Paisani» se connaissaient.

Ces réunions festives se déroulant dans les hameaux qui composent notre commune, permettent de se retrouver dans le but de passer d'agréables soirées conviviales, de se rencontrer et surtout de mieux se connaître.

Toutes ces manifestations sont bien évidemment accompagnées d'une animation musicale s'efforçant de satisfaire ce mélange intergénérationnel passant sans transition du **Tango** au **Disco**.

C'est dans les ruelles de Castagnetu à San Martino que les enfants se sont retrouvés afin de participer à de nombreux jeux pleins de surprises et gourmandises.



## HALLOWEEN

Petits et grands sont également heureux de fêter Halloween. Un défilé costumé dans les ruelles du village réjouit les enfants de bonbons, cotillons et distribution de petits cadeaux à leur retour à la salle des fêtes.



## PULENDA E FIGATELLI

A l'occasion des fêtes de fin d'année, les associations «Vivre au village, Pietranera in festa et la Municipalité» organisent des veillées dans les ruelles du village de Pietranera et de San Martino.

Chaleur et convivialité sont au rendez-vous autour d'un traditionnel repas.



## NOS AINÉS à L'HONNEUR

Chaque année, la Municipalité et les membres de la commission CCAS organisent un goûter pour les aînés de notre commune. L'après-midi se déroule dans une agréable ambiance musicale et se termine par une remise de «Paniers garnis de produits locaux».



### MARCHÉ AUX FLEURS 7<sup>ème</sup> Édition

Depuis sa création en mai 2009 cet événement est devenu un rendez-vous incontournable de toute la région bastiaise avec environ 6 000 visiteurs.

Pour sa 7ème édition, la fête des fleurs et plantes d'exception organisée au mois de Mai par l'association Pietranera in Festa en collaboration avec l'entreprise «Mr Bricolage» a investi l'ensemble de la place Sta Divota, avec une volonté commune de s'engager à pratiquer des «prix attractifs au grand public», toujours aussi nombreux venant apprécier ce vaste jardin coloré et odorant.

Cette manifestation a pour objectif d'amener la population de la commune à se rencontrer, créant ainsi un lien convivial, mais aussi social.

Notre désir étant d'éviter l'image d'une commune dortoir.



TOUTES LES ANIMATIONS  
SONT GRATUITES  
POUR LES ENFANTS



*Notre Souhait est d'inciter nos Visiteurs  
à passer la Journée en Famille avec  
la possibilité de Déjeuner sur Place.*

### MARCHÉ DE NOËL 8<sup>ème</sup> Édition



Dans un décor féérique, l'ambiance festive, les animations, les exposants et l'arrivée du Père NOËL dans l'impatience des enfants rendent ce moment encore plus magique

Le Marché de Noël a, depuis 2008, créé un réel enthousiasme auprès de la population.

Le marché attire des gens du canton avec pour objectif de devenir un lieu de convivialité et de rencontre, où les gens, profitent de prix accessibles pour tous.

Au cours de ces années, le Marché de Noël a pris de l'ampleur. C'est un rendez-vous attendu par les enfants mais aussi par les parents.

Une trentaine d'artisans locaux y participent.



*Les Animations sont Gratuites  
pour les Enfants de 3 à 15 Ans.*

## FÊTES PATRONALES DE LA COMMUNE

### Sainte Dévote le 27 Janvier

A cette occasion, une cérémonie religieuse est célébrée dans l'église de Pietranera avec la participation de plusieurs confréries des villages environnants, accompagnée de chants interprétés par la chorale de la paroisse et d'autres chorales invitées pour donner à cette manifestation religieuse l'éclat qu'elle mérite.

A l'issue de cette cérémonie, la population est cordialement invitée à «Lever le verre de l'amitié et de la fraternité» offert par la municipalité.



### San Martino le 11 Novembre

Une commémoration saluée par un discours de Mr le Maire en présence d'anciens combattants devant notre «Monument aux morts», une bénédiction par Mr le Curé de la paroisse, précèdera la messe dans l'église de «San Martino».

Après une visite de la chapelle de Santa Croce, où y sont exposées «e Palme di Pasqua» l'association «vivre au village» et la Municipalité invitent la population à une dégustation du Vin Nouveau autour d'un buffet campagnard.



## NOTRE ÉCOLE COMMUNALE

### ACTIVITÉS PÉRISCOLAIRE

Depuis la rentrée scolaire 2014, la commune a mis en place gratuitement des activités périscolaires, le mardi et Vendredi de 15h à 16h30.

Les activités proposées sont :

**Musique, chant Corse, Art plastique, Danse Expression corporelle, environnement, basket et sport.**

Ces activités ne sont pas obligatoires, mais les inscriptions se font avant la fin du mois de Mai.

Le bilan de l'année 2014 montre l'entière satisfaction des parents.

Un Directeur (ALSH) a été recruté dès la rentrée 2015.

Toutes les activités seront sous sa responsabilité

### CENTRE DE LOISIRS SANS HEBERGEMENT C.L.S.H

Notre commune propose depuis 2008 un C.L.S.H. de la Piève di Lota pour les enfants de 6 à 12 ans durant toutes les vacances scolaires (à l'exception de Noël).

Les enfants peuvent exercer diverses activités à savoir :

**Le squash, l'équitation, la voile, l'art plastique, du théâtre etc...**



Les projets que nous réaliserons dans le courant de l'année 2016 concernent principalement les travaux d'amélioration de la voirie du **Quartier de «Licciola»** ainsi que la rénovation et l'extension de **«Casa Comunale»** l'amélioration de la circulation sur la R.D. et l'évacuation d'eaux pluviales.

## Rénovation et Extension Mairie

Début des travaux prévus au mois de Janvier 2016

Cout total HT de l'opération : **1 300 000 €**

**Participation:**

Etat: **41 %**

Prodeme (rénovation énergétique): **17 %**

FIPMFP (accessibilité handicapés): **8 %**

Conseil Général: **14 %**

Commune: **20 %**

## Travaux de Voirie de Licciola

Début des travaux prévus au mois de Novembre 2015

Cout total HT de l'opération : **283 582 €**

**Participation:**

C.T.C **40 %**

Conseil Général: **40 %**

Commune: **20 %**

## Abattage de 4 platanes sur la R.D. 31 et Reseaux d'Eaux Pluviales

Le Maire souhaite donner quelques informations afin que les usagers comprennent ce projet :

Certaines personnes pourraient penser que je me réveille le matin avec l'idée d'abattre les arbres de ma Commune. Je risque de les décevoir: L'état de ces arbres a été analysé par l'ONF, qui dans son rapport atteste que, malgré un bon état de santé apparent, ces arbres ne présentent pas des «propriétés mécaniques satisfaisantes» et doivent sans tarder être abattus.

Ces arbres peuvent casser à tout moment et présentent un danger pour la population. De plus, ils sont penchés sur la route départementale et obligent les véhicules hauts à se déporter sur la voie réservée à la circulation en sens opposé.

Par ailleurs, à chaque événement pluvieux, nous constatons qu'une «véritable piscine» apparaît en plein milieu de la R.D. gênant la circulation des véhicules et piétons.

Si la Commune est placée dans l'obligation de faire disparaître ces arbres, des actions de compensation immédiates sont envisagées :

Plantation de 4 oliviers sur la Commune au printemps 2016 (pour éviter le risque de gel) à l'occasion du marché aux fleurs et de 2 mûriers platanes sur le parking de la poste dans le cadre de ce projet.

Dès le 1er trimestre 2016, les travaux d'abattage vont être réalisés. Les arbres seront dessouchés, une canalisation de fort diamètre sera mise en place et les eaux pluviales seront enfin évacuées.

Je vous donne donc rendez-vous pour la réception des travaux, qui aura lieu vers la fin du 1er trimestre 2016, qui permettront de sécuriser et rendre plus accessible notre Commune.

Toute information sur ce projet est disponible et librement consultable dans les locaux de la Mairie de Pietranera.



*Nous ne pouvons laisser perdurer cette situation...*

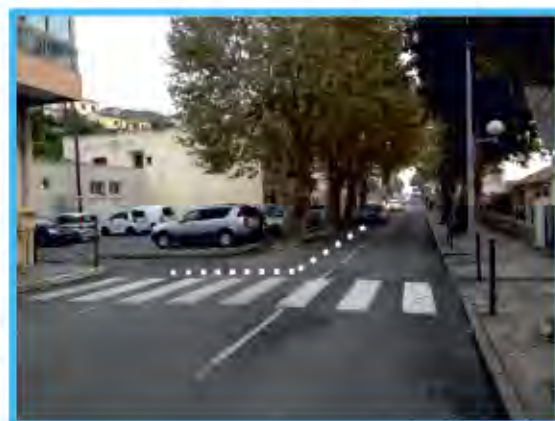

Début des travaux prévus au mois de Janvier/Février 2016

Coût total HT de l'opération : **80 000 €**

**Participation:**

C.T.C: **40 %**

Conseil Général: **40%**

Commune: **20 %**



**Mairie  
de Pietranera**

Tél.: 04 95 31 02 85  
Fax : 04 95 32 00 93

**Mairie-Annexe  
San Martino village**

Tél.: 04 95 32 79 85  
email :  
[mairiedesanmartino@wanadoo.fr](mailto:mairiedesanmartino@wanadoo.fr)

## Horaires d'Ouverture Mairie

**Horaires d'Hiver**    *Matin : 8 h.30 - 12 h.*  
*Du Lundi au Jeudi : Après-midi : 14 h. - 17 h.30*

*Matin : 8 h.30 - 12 h.*  
**Le Vendredi :** *Après-midi : 14 h. - 17 h.*

**Horaires d'Été**  
*Du Lundi au Vendredi :*

*8 h.30 - 15 h.*  
**Journée Continue**